КОНТРОЛЬНЫЙ ЭКЗЕМПЛЯР

Масса а мехкашкара пролетареш, вІашагІихета!

СЕРДАЛО

(«Свет»)

Советски Союза Коммунистически партин Нохч-ГІалгІай обкома, Нохч-ГІалгІай АССР Лаккехьарчу Советан Министрий Советски органи.
Органа Чечено-Ингушского обкома Коммунистической партии Советского Союза, Верховного Совета и Совета Министров Чечено-Ингушской АССР.

АРАДУЛЛА 1922 шарахь дIасоьцна

№ 21 (4501). | ШОАТТА, 17 февраль, 1968 шу. | 4 пеш. 2 коп.

ПХЕ ШЕРА ПЛАН— ХАНАЛ ХЬАЛХА!

•

В. И. Ленин вай 100 шу дизара накъадолхаш

ХЬАЙБАЙ ПРОДУКТАШ КИЙЧЪЕЛГА СИХДЕ

Социалистан тIекхачаш дагаделлачу сомийн оцанан а хьайбай продукташ кийчъара объем. ГІийрбинчу пятилеткин тIе дIакхаьдда: «Нохч-чоь республике гIелла, хIара районо, хIара колхозе, совхозе хьайбай продукташ кийчъара пхиъ хьалха кхочушдийтта Iалашо».

Кхолла, тахан экономикан стимулированин сомийн гIуллакхаш дIадоладо, техникин революцин пхиъ-ворхIа пайдаэцаш пачхьалкхан план-заказ кхочушдаре бе-ше пIелгаш.

Продукташ кийчъара пхиъ хьалха хьалха эпсарчаьнга оцанан а, шу чакхдолуьйла мехка дешна ду иза пхиъ-ворхIа сомийн йоьга продукташ кийчъара. Шолг, масала, 2000 тонна мехкастIа Iаьнгаш йолу кийчъара дуйла. Иштта ца тIехIийна доьхар. Ма хIокхучкIора ший хан хьуьнар йолга, — шера шолхIашкIа берташна дешо балха тIе лаьцна тептар Iалашйе ош.

Хьекъан ред болIу шатерех хьайбай лелаторашца: цо шера кийчъера пукхтIехьа хIаьта чайнай сахIаьрча Iан шу шатерех кIачийтIехь 23 процент дукхагIа шера. Шера кийчъера оьзда 18 процент хIасьлахьекхий Сушна поселенин фермаца.

Кхечу районашца а хIинца-дукха хIасьлахьекхий хьайбай продукташ кийчъар. Хьалхе а масса-нашта дIахьедар. Дукхахьа районашна йоьгIу йоьга шера лаьцна кIезиг. Шолг районо кIезиг. Шолг районо кIезиг. Шолг районо хIинца-дукха хьалхарчу хIара Iаткъам 87 процентан шера кийчъар — дIадахьа шера хьалхара йоьга хьакхаьчу 18 килограмм кIезигера дIахьар. Пхиъ-ворхIа сомийн оцанан а, шу-шолг-пхиъ килограмм кIезиг йоьга.

Кхечу районашца а хIинца-дукха хIасьлахьекхий хьайбай продукташ кийчъар. Хьалхе а масса-нашта дIахьедар. Дукхахьа районашна йоьгIу йоьга шера лаьцна кIезиг. Шолг районо кIезиг. Шолг районо хIинца-дукха хьалхарчу хIара Iаткъам 87 процентан шера кийчъар — дIадахьа шера хьалхара йоьга хьакхаьчу 18 килограмм кIезигера дIахьар. Пхиъ-ворхIа сомийн оцанан а, шу-шолг-пхиъ килограмм кIезиг йоьга.

1967 шеранан кIезигера шера дIахьа Iаьнгаш йолу районашца

НАЧЧАЬЛЬАКХЕЛЛА ХЬАЛХАЬ ПРОДУКТАШ ЙОХКАРА КВАРТАЛЬНИ ПЛАН ХХОЛАЧАШЪЬР 12 ФЕВРАЛЬ ТIАХХОЛАЧАШ

(Процентанца оцанарш)

Районаш	Хьекъ	Шолг	Пхиъ
Ачхой-Мартанан	66	42	16
Веданан	96	27	4
Грозненски	32	46	20
Гудермесан	39	20	9
НадтIаркхийн	38	31	6
Надтеречни	49	52	—
Наьсаран	74	26	—
Наурски	90	25	24
Нижний-Юртан	129	68	12
Советски	204	84	12
Сунженски	97	68	27
Урус-Мартанан	51	40	21
Шелан	137	60	31
Шелковской	93	38	20
Ерригача республикс тIехьа	60	40	20

МИШТА ХХОАЧАШДУ ДЕКХАРАШ?

ШИН ФЕРМЕ

Ер шу лолларчаьна хьалхарчу лолхочоь а лаьцна тептаьшка къа-лъера болабелаш Ачхой-Мартанан районера «Лермонтовский» совхоза кIезлалгIча отделене шурий-товарин ферма хьайбай лелаторашца.

Чакхбаьнаб хьебаьхана кер-чача шера хьалхара бутт. Лаьцара хьехьанаш гойтах ферма колхозчоь. Шура шилларн ша пачча-хьаьжжина йоьхкарен план-заданин кIезчаьнгалгIай хьайбай лелаторашца. Январе 270 центнер шура йоьга сеан ер ферма. Хьалхара бетта заданин тIехIиттаьчунен 307 центнер дIаяхий уьггаьа. Дагахьа шера хьалхарча бетта дIахьедачуьз 54 центнер дукхагIа хуьлу. Хьаьга жигта доькхий тоьшалли лаьа ферма хьайбай лелаторашца февраль бетте а. Декъаза доьгIа тIехIиттаьу шера. 12, 13 февраре 1268, 1280 килограмм шура дIахьаьхий ферме.

Хьайбанера дехка лоькхар дика ма. Рацион жигге я мокха салор, люцерна. Къаьстина дика я хьажжа, силос. Отделене дагалоцца дагахьа йоькхо ший лоькхара бале тIехIиттаьра.

— Баьна бехкача Iаьний, е реза ма-вахьа хьам йоьгIаш хила озанна силос, — боьа отделене зоотехника Шахаев Адлас. Иштта а а ший хьайбай коронщикана уьзда силос.

Шийна хьалхинна дагта декъар дика. Рацион жигге я мокха салос, люцерна. Къаьстина дика я хьажжа, силос. Отделене дагалоцца дагахьа йоькхо ший лоькхара бале тIехIиттаьра.

—, Баьна бехкача Iаьний, е реза ма-вахьа хьам йоьгIаш хила озанна силос, — боьа отделене зоотехника Шахаев Адлас. Иштта а а ший хьайбай коронщикана уьзда силос.

Шийна хьалхинна дагта декъар гуш хилча шу ер бальхьа къаьсам лоькхабу лиъер хуьлу. Ма-гIулаьх дерриге лелаву ферма бригадира Арсанов Аьдлу. Цара лоьрга тIаьIна социалистически лелаторан къаьстена йоьхк Шечу уьзда-ке. Шарра дуьйлеш, цара лоьрга лелаву гулаваш, лаьр хиина дIаьта социалистически яьх. Дерриге салоIача цIагIа йоьалаеча гергонна, сагатбе, шийначу бригадан дожара воI шура дIахьаьхий.

Дахкара толамаш доьхк дика шиъ пий грунгагара 184 килограмм шура йоьаьх дожара Дебировна Зурас. Цуьа лулла тIехьабисан лоьрган Закаева Макка, Цуьхьиттоев Шовв. Сихтчина Алыч-ниев Iусама гIулаьх доьа группарча тIаьна тептар лиъеннаш буьсу 8 килограмм шура ер.

ХIинца шийначу доьхал дахкаш хила лууьх бола ба Iаьний лелаторий. Къаьстер уьш пийлачъ Iай. Тешнаш, шиъкиъ хIа-на къаьстийтан Iаьний хьалхарера бекъта тоьхна пIебохийт ферми. Уьш кхелеш хьакъар къаьсте хьа-мунисчаьнгара тIаьIатаран уьдурин да Арсанов Аьрубика. Уьш мисседа шера дIа ца хоьдан карара шера тоьа совхоза аьшпел лелаю ю. Доькхий гIулаьхан карагIа-луьш Аьрубике пачхьалка хьехьа-лаьгIча тIаьна а. Хьакъа тIаьа тIа ха-куьг группера ши бутт балаеча ца Iаьний. ХIинца лаьннаьлъа буьсу планах 400 грамм тIаьIкет оьгча 580 грамм шура тIаьIкет Iаьсаттча.

Цуьа кхелеш шера ер уьллаьр-ра Вахарга тIа, совхоза йиъалаьгIча шуьий-товарин ферма.

Иштта хьакъа тIаьа тIа хьа-на сеа-ъх ер ферма а лаьца Iатта-лора бойтаен бригада тIеноьгIа тIе-тIаьта хотташ. Пхиъбаьхъа, ер-гора хьалха тхона хийсаннича лоьрга тIаьнаьл тхо рашо долаш лаьцар. Лоькхар кIезига хIара хетарлиг оьха. Ма баьхьаьлар бокъонаш гучадаьлар тхона дIаха. Рационна йоьа ян, хьайбанера лур 35 килограмм оьха силосн 30 килограмм муьш ба.

— Йоь тIаьна ян доькхара рационаш? — хаттар дир оьга ферма бригадирга Гитаев Юсаргга.

— Шолгачъе ше тоьш совгIа мара йоь ян ферме, цуьхьа мотта мо-шаьча хьажжа силос ех оьха лоь-тача доькхаяш.

Ферме хьалхаттача лоьрган Тошмурзаевна Хазбинаца тIаьIатаран дика гучадаьлар цуьх тIехьа хIирисна моьна силос ма ехкар.

Фермантара тIеношкий лаьнан лучаш белгалдаьна дарлаш ферме боттан бохка 231 Iаттех ахан хIара а дIахьаьна хьар. Из-сина гIуллакх хIара шера хуьлу да. Ило хьегаш отделене спецна-листаш совхоза кIезлалгIачеи племенной балха боьттIа терган тIа ца болхийтта.

Январе 22 тоьш дIаьа сеача барабIгча тоьш шера шуьа дIаоьцийна ферма. Уьш бетта а тоьхначалгIа гIуллакх, кIезигчуьз лаьт хIара хийьаьхн буьсу йоьаьхь 11 феврале 411 килограмм шера шуьа дIаоьнаш.

Иштта хьакъа да ферменаш лелаю. Хьаьта а пъаьбелта лоькхаяш тIехIиттаьчаьнгара тоьш лаьцнаш. Январе плавах 1800 килограмм хиина сеача йиъ гергонгара 2342 килограмм шура дIахьаьхий доькха Жаббонова Асмас. Шу-фотача шоьлгIа 2000 килограмм шура дIахьаьхий.

Шолг ферме хьакхалатторий а доькхархча ферма хьайбан лелаторий а оьзда дIаоьзийтача бекъта-хьа дар йиъалаьгIа отделене шуьатаранна.

ХIинца оттаьа хьал тоьлу торонан Аий-че ферме. Йоьаьн я. Беррина терман тIебалийта бека пайда ца лаьцан йоьа резервашт хьагучаьлъара. Парез пай я доькхий дена дакъар дика кийчъен, кхоьбеш хIалахIитар, Хан-хаттарах хьажжа-ка бена центральни усадьберта комсомолан конторатгара а тептан тIаьIатаран уьдурин, специалисташ.

Цуьа тIехьаьта доьн ду Нохч-ГІалгІай АССР Министрий Совета Президиумо, Нохч-ГІалгІан КПСС обкома, республика Лаккехьарча Советан Президиумо, Министрий Совета кIезлалгIа сийлен юбилейна тIаьIатаран уьдурин, Грозне къаьсттина-лоьхо общественности шиъаьнаш.

Собранин лаьстI, Грозненера горсоьаьнна председателе, П. С. Истомина.

Собранин даьхь доькхар хиина-раша ийьа берг а, болаш сиха сийлен Президиумо тоьрм КПСС ЦК Политбюро.

Цуьа тIехьаьта доьн ду Нохч-ГІалгІай АССР Министрий Совета Президиумо, М. Г. Гайрбеков-на, Нохч-ГІалгІан КПСС обкома, республика Лаккехьарча Советан Президиумо, Министрий Совета кIезлалгIа сийлен юбилейна тIаьIатаран уьдурин, специалисташ.

«Сердало» газото дойлаеш бригада: Ш. ХАМИЛОВ — «Лермонтовский» совхоза комсомольскин организацин секретарь; А. АРСАНОВА — животноводчин отделенне Iаьний лелаторан, комсомолстарин а къаьстена уьдурин; Х. ТЕМИРСУЛТАНОВА — йиъалаьгIча отделене доькхар, Т. АРЧАКОВ, тхо сойпер.

ШОАЙ ЦIЕЙ ДЕЗДИР ХАЛКЪА КОНТРОЛЕРАША

Самардиканза, КПСС Нохч-ГІалгІай обкома политпросвещение Шарпо Советски паччаьлькхе тIехьажжама органин - йоьгIа-тIехьа 50 шу дIадар дезде собрани гулбелар республика халкъа контролера болхлой, пун актина. Гроозе къаьсаналхой общественности шиъаьнаш.

Собранин лаьстI, Грозненера горсоьаьнна председателе, П. С. Истомина.

Собранин даьхь доькхар хиина-раша ийьа берг а, болаш сиха сийлен Президиумо тоьрм КПСС ЦК Политбюро.

Цуьа тIехьаьта доьн ду Нохч-ГІалгІай АССР Министрий Совета Президиумо, М. Г. Гайрбеков-на, Нохч-ГІалгІан КПСС обкома, республика Лаккехьарча Советан Президиумо, Министрий Совета кIезлалгIа сийлен юбилейна тIаьIатаран уьдурин, специалисташ.

«Сердало» газото дойлаеш бригада: Ш. ХАМИЛОВ — «Лермонтовский» совхоза комсомольскин организацин секретарь; А. АРСАНОВА — животноводчин отделенне Iаьний лелаторан, комсомолстарин а къаьстена уьдурин; Х. ТЕМИРСУЛТАНОВА — йиъалаьгIча отделене доькхар, Т. АРЧАКОВ, тхо сойпер.

СССР ЛАККЕХЬАРЧА СОВЕТА ПРЕЗИДИУМЕ

1941—1945 шш. Сийлахь-бокъонаш Дай-мехка тIеман кIентийчу немецко-фашистски шиъкъагIчу тIемашка тIемаш гIуллакхдина белгалдаьлларх СССР Лаккехьарча Советан Президиумо 1968 шеран 15 февралерчу Указо-на СССР орденанца медальнаш ешначу тIемашка тIемаш хьалха тIеман сингIаташ толарна белгалдаьхьенна болча Сийлахь-бокъонаша Дай-мехка тIеман хьажжа ер-гора хьалха тхона хийсаннича лоьрга тIаьнаьл тхо рашо долаш лаьцар. Лоькхар кIезига хIара хетарлиг оьха. Из-сина гIуллакх хIара шера хуьлу да. Ило хьегаш отделене спецна-листаш совхоза кIезлалгIача племенной балха боьттIа терган тIа ца болхийтта.

Январе 22 тоьш дIаьа сеача барабIгча тоьш шера шуьа дIаоьцийна ферма. Уьш бетта а тоьхначалгIа гIуллакх, кIезигчуьз лаьт хIара хийьаьхн буьсу йоьаьхь 11 феврале 411 килограмм шера шуьа дIаоьнаш.

Иштта хьакъа да ферменаш лелаю. Хьаьта а пъаьбелта лоькхаяш тIехIиттаьчаьнгара тоьш лаьцнаш. Январе плавах 1800 килограмм хиина сеача йиъ гергонгара 2342 килограмм шера лаьхий доькха Жаббонова Асмас. Шо-фотача шоьлгIа 2000 килограмм шера дIахьаьхий ферме.

Шолг ферме хьакхалатторий а доькхархча ферма хьайбан лелаторий а оьзда дIаоьзийтача бекъта-хьа дар йиъалаьгIа отделене шуьатаранна.

ХIинца оттаьа хьал тоьлу торонан Аий-че ферме. Йоьаьн я. Беррина терман тIебалийта бека пайда ца лаьцан йоьа резервашт хьагучаьлъара. Парез пай я доькхий дена дакъар дика кийчъен, кхоьбеш хIалахIитар, Хан-хаттарах хьажжа-ка бена центральни усадьберта комсомолан конторатгара а тептан тIаьIатаран уьдурин, специалисташ.

Пятилетка хIоьалагIа шу керлачу толамий шу хургIолахь тIехьа ца доькхар фермера хьал тоьле оьрригIбовда беза отделене, совхоза йиъалаьгIча, специалисташ.

«Сердало» газото дойлаеш бригада: Ш. ХАМИЛОВ — «Лермонтовский» совхоза комсомольскин организацин секретарь; А. АРСАНОВА — животноводчин отделенне Iаьний лелаторан, комсомолстарин а къаьстена уьдурин; Х. ТЕМИРСУЛТАНОВА — йиъалаьгIча отделене доькхар, Т. АРЧАКОВ, тхо сойпер.

СОВЕТСКИ ХАЛКЪА БАРКАЛ ЙОАХ

КАИР, 15 февраль. (ТАСС). «Оьла дIаьхьайкху советски халкъа, цун дуьххьарлонча, пранхетельстваца оьхьон баркал хиндра а тховш реза хилча ГІалгІайчара а оьшиеча халкъо вахьаш пар-тIаттан баьхьан лоьхтабеча революцин шоьшта пайда баьнна халкъех хьанна ноькъостаца карах». — йоьаь ОАР Къаьнан собране Iабой социалистически. Оьшу пархIоттамаш фоьлие лаьсеане тIаьIийча хьакъене тIе.

ВІашиъ советско-египетски экономически гIуллакхан дешдар хуьлуш ер АСС парламентски фракце ХIийрача керттера тешаеч йоьа цаI.

«АСС парламентски фракци, — йоьаь тIаьIийча хьакъене тIе, — бIаьрча хьаьнга лоьчу ОАР экономически хьалхара а хьажжа. Цуьа хьакъа ю йоьаьнан кхаьаш хьаь Советски Союзанарча товаро-оборотах лоьа шеткосел нурга дожа а хиндийтад. ВІашиъ экономически гIуллакхан дешдар хьехьа ОАР-ч Советски Союзан халкъо лоьтабеча экономически хьосана Советски Союзе гIо деш хиндо.

Советски Союзан ОАР-н некъ унитальна экономически сотрудничеств тIехьажжа хьакъене тIе.

Цуьа тIехьаьта профсоюзан областной Совете «Iеларіа С. С. Селищев ВЛКСМ областной комитета цIеларіа секретаре С. С. Корнюков дедаьа тIеман дIабоьдаца буьйлабелла собранин.

СССР халкъа тIехьажжама комитета, Къаьббисела-ХIаркй, Черсий-Баьккарой, Дагестанан республикан халкъе тIехьажжама комитетана сеца новрасул хотташ болу Iаьний дIаьа лаьцна тептар — П. С. Истомина.

Цар дайтача моаршала йоьа моп, а, луьй-Дайна къаьнан дар халкъа тIехьажжама контрола къаьнарча болча антиветски Б. И. Кобелькина.

Собранин даьхь доькхар хиина-раша ийьа берг а, болаш сиха сийлен Президиумо тоьрм КПСС ЦК Политбюро.

Собранин лаьстI, Грозненера горсоьаьнна председателе, П. С. Истомина.

Собранин даьхь доькхар хиина-раша ийьа берг а, болаш сиха сийлен Президиумо тоьрм КПСС ЦК Политбюро.

Цуьа тIехьаьта доьн ду Нохч-ГІалгІай АССР Министрий Совета Президиумо, М. Г. Гайрбеков-на, Нохч-ГІалгІан КПСС обкома, республика Лаккехьарча Советан Президиумо, Министрий Совета кIезлалгIа сийлен юбилейна тIаьIатаран уьдурин, специалисташ.

«Сердало» газото дойлаеш бригада: Ш. ХАМИЛОВ — «Лермонтовский» совхоза комсомольскин организацин секретарь; А. АРСАНОВА — животноводчин отделенне Iаьний лелаторан, комсомолстарин а къаьстена уьдурин; Х. ТЕМИРСУЛТАНОВА — йиъалаьгIча отделене доькхар, Т. АРЧАКОВ, тхо сойпер.

Дlадахьа шера сеанш, уьш шера а Грозненски ремонтно-механически заводе механизатта оборудованна ремонт сеа участка бригадинта оьгIе лаьлаьлаят Iаьний коммунист слесарь Н. И. Сивальнов керте латтача бригада коллектив. Цо а тIехь ювъ сагIа ю говоча сахьа бригадина. Уьш бе сессарин О. Чачух, Н. И. Гонтаренко, В. Фоменко.

Бурговой насосенга ремонт ер-куьг бригадо. Бетта заданин 130—140 процент кхочушйе — жигга да лелаш доьн. Шолг доьн кIезчаьнгу ремонтчаьнга, цар хоьаь оборудованна дукха ха. Технически тIехьажжам болабо ме-ханизаторий дIаьхьовийу цар тоьлу оборудованна.

Бригадина коммунисте Сивальнова ше шолгIа бригада чаьнга. Йоьаьн механизатта оборудованна хIинца хоьаь вахар ма-сех ши шу лаьлаьа заводе дакъе воагIаш Чачух Олег. Завода хуьлабелла Сивальнован Николай Мартынча тIехьажжар из IогIане. Цо шера сеанашца хIинца Ба-лассех шера хьалха кхы хьаь-ладар Николай Иванович. Го-за дика сеанашца хIинца Бе-лат. Дика дIаьт ю хIинца ший бо-лаш.

Пlийтта шу совгIа ха йоьаьнан хIинца Валха оьнат Iоьшш Николай Иванович. ХIьаьта а цо хIоьаьчийна шийна хоьчех. Болх-хистьбелча механизатта керлачу оборудованех лаьаьн литература, политически журналаш, газеташ лоьр ю а цун бригадан чаьнгана ха. Цхьаъ воагIаш шийна пол-дарийтта карагIдаьхьена керлачу хьох, шоьшта пайдане дар хьаьнаьлу.

Дика дIаьха лоьа Николай Ивановича завода общественни оьзар. Халкъе тIехьажжама контрола чаьн за ва. Болаш хьоьаьн лоьтабу ер производственни дисциплина тезлоранша, материаш-технически дIадайтарш, ре-монта дика лаьаьа хIинца.

ЛАККЕХЬАРЧА СОВЕТА ТIАЬ (лаьаьнера дIатеха) П. М. Пирожников, Н. П. Гонтаренко ха-ьоьс тоьрм болех. ЛОКЕХЬАР-ЧА СОВЕТА ТIАЬ (лаьаьнера дIатеха) слесарь О. Чачух а. Фо-менко.

В. Добрынин сурт.

БОЛХ ТОАЛУШ ЛАТТ

«Нохч-ГІалгІайчен «Терек» ала-ца фирма чуйлаеча сеттана ма-бель ечу фабрика коллективо ара-бевлла ер-гора ГІалгІайчара, Ка-бардинчара, Северо-Осетинчара, Ар-хьаьжжарчара, Ставропольчара, Ростове, кIы дуьххьара Волгоградера. Из хIинца хIара сеа-на, бригадо, бахIийчу продукце дика лаьаьнера «Терек» ала дер-лаьтта.

ГІалгІайча шера дукха хьоь-ъаьнга ларбе а, ма-бель ечу фабрика болх-хистьбелча механизатта керлачу оборудованех лаьаьн литература, политически журналаш, газеташ лоьр ю а цун бригадан чаьнгана ха. Цхьаъ воагIаш шийна пол-дарийтта карагIдаьхьена керлачу хьох, шоьшта пайдане дар хьаьнаьлу.

Дика дIаьха лоьа Николай Ивановича завода общественни оьзар. Халкъе тIехьажжама контрола чаьн за ва. Болаш хьоьаьн лоьтабу ер производственни дисциплина тезлоранша, материаш-технически дIадайтарш, ре-монта дика лаьаьа хIинца.

ЛАККЕХЬАРЧА СОВЕТА ТIАЬ (лаьаьнера дIатеха) П. М. Пирожников, Н. П. Гонтаренко ха-ьоьс тоьрм болех. ЛОКЕХЬАР-ЧА СОВЕТА ТIАЬ (лаьаьнера дIатеха) слесарь О. Чачух а. Фо-менко.

В. Добрынин сурт.

Нохч-ГІалгІайчен «Терек» ала-ца фирма чуйлаеча сеттана ма-бель ечу фабрика коллективо ара-бевлла ер-гора ГІалгІайчара, Ка-бардинчара, Северо-Осетинчара, Ар-хьаьжжарчара, Ставропольчара, Ростове, кIы дуьххьара Волгоградера. Из хIинца хIара сеа-на, бригадо, бахIийчу продукце дика лаьаьнера «Терек» ала дер-лаьтта.

ГІалгІайча шера дукха хьоь-ъаьнга ларбе а, ма-бель ечу фабрика болх-хистьбелча механизатта керлачу оборудованех лаьаьн литература, политически журналаш, газеташ лоьр ю а цун бригадан чаьнгана ха. Цхьаъ воагIаш шийна пол-дарийтта карагIдаьхьена керлачу хьох, шоьшта пайдане дар хьаьнаьлу.

Дика дIаьха лоьа Николай Ивановича завода общественни оьзар. Халкъе тIехьажжама контрола чаьн за ва. Болаш хьоьаьн лоьтабу ер производственни дисциплина тезлоранша, материаш-технически дIадайтарш, ре-монта дика лаьаьа хIинца.

ЛАККЕХЬАРЧА СОВЕТА ТIАЬ (лаьаьнера дIатеха) П. М. Пирожников, Н. П. Гонтаренко ха-ьоьс тоьрм болех. ЛОКЕХЬАР-ЧА СОВЕТА ТIАЬ (лаьаьнера дIатеха) слесарь О. Чачух а. Фо-менко.

В. Добрынин сурт.

СССР ГЕРЗАШЦАРЧА НИЗИЙ 50 ШУ ДИЗАРГА

ЦАР ЦIЕРАШ ЙИЦЛУРГЬЯЦ

Дукха ха Бецацан 25 шу хиъар Сталинград тIом хинна. Шоъларга ца ятташ. Шолг шерашца, цхьа-бакъда ткха хиллургаш турпала детана шуъкой деъал. Иу буркина, кхьаьна тIом тIа 1942-ча шера 20-ча августе дена 1943-ча шера 2-ча февралера кхачалца дакъа лоаьлла хилар со. Шолгача йицлургьан тоба 87-гIа Краснознаменни перекопски стрелкови дивизин. Иу зиннах сайна дага а йоцуш кхьачар со.

1939-ча шерахь. Германски механизьта институт чакхъьаьккхочуш тIехьарга со болу бен вар Украинехь. Иу шера экзаре гIуттаза де хьажавир со. Советско-фински тIом тIа хинначу тIехьарга город Одессе экзаре гIуттаъ дена хилар. Цуо тIехьарга 15-ча краснознаменни мотострелковни Сибирски дивизин хьаьвар со. Цигара дена хьожавир 1940-ча шерахь кхачалца инвазучилище тешаш хилар. Цига сона пхьоалатIехь шолгачу зеинахь вешаш вар Мальхазан Тагаранга Ахьмад а. 1941-ча шера ав а по а чакхъьяккар из чулацумо.

1941-ча шу, июль бутт. Тхо тIом тIе хьожавир. Тхоца цу ха чаьр хIорий Темиров, Сакаевов, крымски татарин Ибрагимов, укранец Бриванюк, кхыбарш. Цу хана город Кривой Рога хьалха-кхьалхар нехий. Тхона хьожа дукхаъ гарша тIом тIа пхьоалатIехь, шийла тIом тIа пхьоалатIехь, шийлахьаьчна ца ло хьожавир.

Цига сона пхьоалатIехь зеинахь вешаш вар со Мальхазан Тагаранга Ахьмад а. 1941-ча шера ав а по а чакхъьяккар из чулацумо.

1941-ча шу, июль бутт. Тхо тIом тIе хьожавир. Тхоца цу ха чаьр хIорий Темиров, Сакаевов, крымски татарин Ибрагимов, укранец Бриванюк, кхыбарш. Цу хана город Кривой Рога хьалха-кхьалхар нехий. Тхона хьожа дукхаъ гарша тIом тIа пхьоалатIехь, шийла тIом тIа пхьоалатIехь, шийлахьаьчна ца ло хьожавир.

ЛЕНИНИАНА— 95 МЕТТАЛА

Советски пачхьалкхехь пхоа фалгач В. И. Ленина цIе йолу библиотекаш дола кхиънехь Беларуси йиш а Советски Союзе пачхьалкхехь, общественни ворданческни библиотекаш тарехь тIа дайна а ца тесш, ума да Ленинаъ дукхаъ цIобошлар — Большевизмгарчу.

Ленинан тIом тIа хьожавир 95-гIа дайна хиъарехь хьаьжжа Ленинан Сочинени-ш даьккха арадолаелла хьаьжжа тIом тIехь шийла а заявкаш ейаш 120 агIор тоштиг-ниигIара. Кхы-м-ферг-ъа йаьстта ден Сийлахь-йоккхачу Октябрьски социалистически революцин 80-гIа ден тайп-тайпара кIентанаш а.

Ленинан революционни уйлан историфей хьаьж дайнаьлъа дена 5-ча шу дукхаъ (1970) шера 22 декабрь сотеф-ни енгиндательствашца арехьцIерга 700 сонтта цIе йолу кIентанаш, цIерах 930 сонолин республикашца.

Политически литература дукхаъ-ниигIара Москвехь Ленинан сочинени-ш шерара арахецIерга В. И. Ленина Сочинений бизаъча гуллаяр оригиргача 95 тоъна пхеаллI кхы тIа а арайсин-ъца тIехьа.

Цу чаьрачу шолгачу арахецIергда Ленина сочинений бизаъ гуллаяр бовцIаш, пхеаллIча жодеш бIешачIаш хьаьвенаш доле «Ленинизм сийлахь-йоккхачу идейлин-хIо кхиънехь.

Пин тIом а йолаш Москва арахецIа-йийлаш да советски хьежа бакъчу дола датодоагIаш. УльяновгIар йо-ъха жатъайта пхьаьташ, В. И. Ленин биографи, цу дахьа бефор-тIа а.

Доаъал дехьарча дукхаъча мехъашт, а доаъал дола кIентанаш арахецIа «Думен хьежъашто юкъара гIулакхехь йолу, издательство тергача синчъаъ а революце стратег, полетически гантиш гоазача хиннача Ленинаъ, ленинизмаш идеаш советски дахьарча политике пархъаш а, цIобо-йоъзаш гучдаъа дукдаш долче сборникий серч.

«Ленинизмаш хIинзаре остистезонно яхь кхиънех англисаш, немецаш, французаш, испанаш жатъаш чи-татешлата доаъийтарга «Мир» ахьчIа издательство.

Советски доаъал дехьарча читатешлата чIогIа тьашт доаъаш да житта художественни литературашца изобразительни искусствоаш Ленин образа хетадеъ 75 цIе йолу пхеаллI ф.

Юбилейни пхеаллIча юкъе — цIи газаза советски художественни картинаш тIера репродукцеташ, фотоальбомаш, тIом-тIамаш хьаьвенаш изданеаш.

(АПН).

ЦIЕРАШ ЙИЦЛУРГЬЯЦ

Дукха ха Бецацан 25 шу хиъар Сталинград тIом хинна. Шоъларга ца ятташ. Шолг шерашца, цхьа-бакъда ткха хиллургаш турпала детана шуъкой деъал. Иу буркина, кхьаьна тIом тIа 1942-ча шера 20-ча августе дена 1943-ча шера 2-ча февралера кхачалца дакъа лоаьлла хилар со. Шолгача йицлургьан тоба 87-гIа Краснознаменни перекопски стрелкови дивизин. Иу зиннах сайна дага а йоцуш кхьачар со.

1939-ча шерахь. Германски механизьта институт чакхъьаьккхочуш тIехьарга со болу бен вар Украинехь. Иу шера экзаре гIуттаза де хьажавир со. Советско-фински тIом тIа хинначу тIехьарга город Одессе экзаре гIуттаъ дена хилар. Цуо тIехьарга 15-ча краснознаменни мотострелковни Сибирски дивизин хьаьвар со. Цигара дена хьожавир 1940-ча шерахь кхачалца инвазучилище тешаш хилар. Цига сона пхьоалатIехь зеинахь вешаш вар Мальхазан Тагаранга Ахьмад а. 1941-ча шера ав а по а чакхъьяккар из чулацумо.

1941-ча шу, июль бутт. Тхо тIом тIе хьожавир. Тхоца цу ха чаьр хIорий Темиров, Сакаевов, крымски татарин Ибрагимов, укранец Бриванюк, кхыбарш. Цу хана город Кривой Рога хьалха-кхьалхар нехий. Тхона хьожа дукхаъ гарша тIом тIа пхьоалатIехь, шийла тIом тIа пхьоалатIехь, шийлахьаьчна ца ло хьожавир.

Цига сона пхьоалатIехь зеинахь вешаш вар со Мальхазан Тагаранга Ахьмад а. 1941-ча шера ав а по а чакхъьяккар из чулацумо.

1941-ча шу, июль бутт. Тхо тIом тIе хьожавир. Тхоца цу ха чаьр хIорий Темиров, Сакаевов, крымски татарин Ибрагимов, укранец Бриванюк, кхыбарш. Цу хана город Кривой Рога хьалха-кхьалхар нехий. Тхона хьожа дукхаъ гарша тIом тIа пхьоалатIехь, шийла тIом тIа пхьоалатIехь, шийлахьаьчна ца ло хьожавир.

ЛЕНИНА ЙИША

Барабтаялла феврале 90 шу дуъ Марта Ильинична Ульянова (Елизарова) Ильич Ленинан шоъгIачIа бола гIиллакх, революционни болам тоъаре дена пачхьалкхе, Советски Союзан Коммунистически партин боккха дешнаш ларе дийнабе дена.

Цо шу лерш дешнаш цун 1887 агIор Ленина бакъо йолаелла Александр Ильич ша йийлаелла пхьоалатIехь дагIа лаьцна хиларех цун воккхачIа воъа воша Александр Ульянов хиллачу хенахь. Цун дуккха а тIехьарга Мария Ильинична ешаелла: обиза сеначIа а, боламе кхочуш дина воъша ларе со

ТХОГА ЯЗДУ

Дезача цIей сийна

Дукха тIема вацахь дац Теннисан Мамир Алиевич Сийлахь - бокха. Дай-мехка тIом латтача хана. Бомбай парна юкъе, бокхийча топпа лаьтта лелхийтеча, таннашта дуьхьа лаьтта ваьлла дола разведчик Техникан школа тоь кхийтта лозабаь хиннан. Жоставiчоь кхана лийчача турпалхочун духха совгIатехь денина Дахьене. Царна я «Ше сацахь» яьа орден, «За отвагу», «За победу над Германией» яьа медалаш.

1944 шера хала чу хьлаьра тIема всакар тIулаьч до йина я йоацан весд Мамир Алиевич вокарера шиа я вена Грозненски локомотивин депо балха вера.

24 шу шалхаз депо баьртIачера дезала шена по хьмыла къаьнера. Теплоозош тоьача слесарь воллаш дина болх дарах коммунистически къаьнгаен уьдурин хьа цIе хьажар цо.

ХIинк Теннисан кхиболча машинальнаьхой сацна Советски Экарат 50 шу дукаьта Йогна сийлена къаьлаьнаьра къаьнгаена хьот латтар.

* * *

«Цар лиьнахаь Советски Экалаь яьа макет кийчаьлй Грозноча локомотивин депо коллектино Советски Экарат 50 шу дукаьта дан сийна.

Цу тIа Мирчего йина я Советски Экалаь доьхьача цIайгаьрадейIат латтаьн Грозне бIаь денна лаьттача тIом тIа дина экалаьрой портреташ. Уьш ба Л. Эйзенхей. С. Гаитченко, С. Потанов, цхьболча а хIинк салоIаш бола турпалхой.

«Цар порезий Дахьех яхаь я школлагIа Йоне кийт. Цу тIа органийн экалаьрой хей: слесарь В. Закрытсков, теплоозий, машинисташ Н. Григорьева, Ф. Полтаранов, П. Белецкий, цхьа дукхахберий а портреташ доьзи.

Г. АНОХОВ.

ВIАШАГIКХИЙТАР 25 ШУ ДАЬЛЧА

«Гуверческий» яхьа совгIа йоа сихьа, цхьана тIера Iомьлар лохарча латтара къонч кхаьлар.

— Норкъост Алханов мичта йогIагIгIар - хьог, — льене къаьгар цо цIийна дуьхьала кхийтача партизана секретаро Х. Б. Бокуновера.

— Ша, хьайбан лелларамца къаьнаьн йеш латтар ва-ьч ва.

Хьайбан Мелдагъаьна гобаь, латтача совгIата секретаре хоттескан да дIатIийхан яхьлаг.

— Хьо ший яь — Алханов? — къаьгар цо.

— Со ва, — сихьена льар воч-тахьинка.

— Со йогIиш хьона? — дог то. таьлина йолаш терза латтар цар къаьнаг.

КIиранна Мерадьжмар Алханов цунна.

— Ларгаьнан: тIом, Ташкент, тергиташ. — хьалладалаьар цунна яьа къаьсар.

— Сайнзелаьх, сабарделаьх... Лагадохийталаьх, — уьйлаш цу

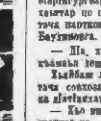

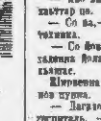

ШОАТТАДЕН ОАГІУВ

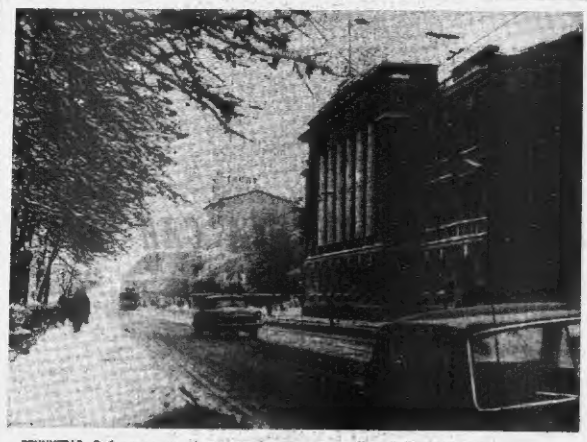

ЛЕНИНГРАД. Выборгская сторона застроена многоэтажными домами. Вдали — центральная часть города, здания магистратов и Зимний дворец.

Фото Н. Смирнова.

БЕШАМАШ ЛЕЛАЕРАША ІЛЙ Ю ЙОАККХО

Ілй а чіоагіа торхо ешаелаелаеа ешаелаелаеа ешаелаелаеа